朝鮮日報 朝刊
每日發行 (特刊) 十二頁
編輯兼發行人 方應謨 / 印刷人 金炯德 (?)
發行所 株式會社朝鮮日報社

社說

五千餘青年男女動員
—一千五百萬文盲同胞의 눈을열어놓아주자는赤誠—

一

「아는것이 힘이라」는 標語를 들고 本社가 青年男女學生諸君의 熱誠에 訴하야 文字普及運動을 開始한것은 五年前 이엇습니다。實로 이것은 이런 種類의 運動으로서는 朝鮮에서 처음이엇습니다。이로부터 三年間에 男女學校當局과 學生諸君의 獻身的 奉仕의 熱誠에 依하야 十數萬의 文盲 同胞에게 글 눈는 힘을 들엿습니다。

昨年은 事情에 依하야 中止하엿거니와 今年에 第四回로 文字普及運動의 計劃을 發表하자、旬日이 못하야 百二十餘校當局과 五千餘名男女學生諸君의 參加를 보앗고申請期日인六月二十五日以後에도 六百名갓가운 參加願을 接受하엿습니다 이것은 외오로 各學校當局과 男女學生諸君의 文盲同胞에게 對한 熱誠의表現이어니와 이 機會를提供함에不過한 本社로도 그윽히 抑制할수업는 깃붐과 諸位에게 對한 感謝의 情이 북바처오름을 깨닷습니다。

二

全民族中에 文字를 모르는이가 七十三퍼센트라는것은가장 寒心하고 悲慟할 事實입니다。이 比率이 뒤집혀저서 文字를 아는이가 七十三퍼센트라 하여도 文化民族으로서는 오히려 差恥입니다。文盲率이 二나 三퍼센트 되는것도 오히려 民族의 差恥라고하지아니합니까。獨逸、丁抹、瑞典、가튼 나라에서는 文盲率을 千分率로表示하고 잇습니다。

全民族에게 讀書力을 주는것은 곳힘을 주는것입니다。只今은 文盲인、一千五百萬同胞에게 讀書하는 힘을 준다는것은 곳 一千五百萬귀못듯고 압못보는 同胞에게 귀와 눈을 준다는것과 꼭 가튼 큰일입니다。이제 五千餘名 男女學生 여러분은 이녀름 동안에 各기 멧十名 乃至 멧百名 盲聾同胞에게 글이라는 極히 強力한 귀와눈을 들일 使命을 가지고 떠나시는 길입니다。이에서 더 큰일이 어듸잇스며、이에서 더 거륵한 일이어듸 잇습니까。한분이 各各 百名에게 글을 가르키신다면、五十萬名、二百名에게 가르키신다면、百萬名이 이번 녀름에 귀와눈을 뜨게됩니다。그리하면 그마콤 우리의 文化力이 向上되고 따라서 모든 힘이 增進될것입니다。

三

더구나 就學年齡에 잇는兒童으로서 就學못하는이가 二百餘萬이나 된다고 하니 이것은 어른의 文盲보다도 더욱 무서운 일입니다。兒童의 文盲은 곳民族將來의 致命的弱點입니다。이런 일을 모도 생각하면 文盲打破戰線에 나가시는學生 여러분의 使命이 더욱重大한 同時에 이 陣容은 明年에도、來後年에도 時代마다 依前한 規模와 熱誠으로 繼續하야서 文盲率이零이될때까지를 限度로 하지아니하면 아니될것입니다。本社도 바로 이러한 決心을 가젓거니와 男女學生 여러분께서도 이러한 決心과 熱誠을 가지심을 바랍니다。明二十九日夕을 卜하야 在京諸位를 一堂에 모으고 嚴肅한 動員式이 잇스려니와 이날을 機로 하야 五千餘名의 隊員諸君은 한번더 決心을 굿게하고 한번더 熱誠을 奮起하야 神聖한 奉仕人길을 떠나시기를 바랍니다。

毛織物에對하야도 列國이共同戰線
絹織、人絹、綿製品排斥世界化
日貨防止에各國協力

【電通東京電話】 綿織物 人絹、綿製品에對한 日本品排斥은 바야흐로 世界的風潮로化하고잇는데 今般은 日本에잇서 後進事業인 毛織物에對하야도 排斥을 決議하게되엿다 卽二十八日 岩手伊太利大使로부터 外務省에 達한 報告에依하면 去十九 二十兩日 羅馬에서開催된 國際毛織物會議의 議事中 第十一項 日本品의 競爭에對하야 協議한結果 日本의經濟上狀態가 正常化하지안는限 歐洲諸國은 其工業狀態 勞働者의生活狀態維持를爲하야 日本에對하야 協力할必要가잇다고決議하고 日本品의 競爭에對하야 國際毛織物業者의團結을强調하엿는데 同會議에參加한 國際綿業代表도 日本에對한 經濟戰線의結成을爲하야 毛織物業者와의 協力에贊成하야 結局日本品의 競爭에關한 特別委員會를組織하기로되엿는데 日本品에對한 歐洲各國의 共同戰線結成은 各方面으로부터 非常히注目되여잇다

日貨進出에對해 돈氏意見陳述

【紐育二十七日發聯合】 콜넘비아共和國 次期大統領 돈·알폰조로페투氏는 二十七日紐育에 到着하엿는데 現下世界의 注視를集中하고잇는日米品의進出에對하야 左와如한意見을述하엿다 日本品은 아직콜넘비아市場으로進出치못하엿다 그리고 콜넘비아政府는뿌라질과가튼 移民制限計劃은하지안코잇다

로서의日本의地位에對한認識을차츰깁게가지는狀態이다그러나N·R·A에依하야 復興의途上에잇는米國經濟界는日

國民政府改正輸入關稅法原案可決
立法院混合會議에서

【電通南京二十七日發】 國民政府의改正輸入關稅法은今日中央會議에서 立法院財政、經濟兩委員의混合會議에提出되여大多數로써財政部의原案이 可決되엿다 立法院은 七月一日부터 九月까지 夏期休暇임으로 二十九日立法院本會議에 附議하야 直時 七月一日 午後七時부터 實施하기로되엿다 新稅率의趣旨는 中國의國內産業保護、外貨驅逐及 奢侈品防遏、國庫收入增加의三點을考慮하고 日本品도 一部分低下되는以外에全體가引上되리라고推測된다

在米國總領事마이여-스氏는華盛頓國務省亞細亞局課長에榮轉하기로되야 來十五月出帆歸國하기로決定되엿는데 後任은아즉未定이다

新嘉坡에在한 日本綿布輸入制限方法

【電通東京電話】 在新嘉坡出村總領事로부터 二十八日外務省着電에依하면 英國政府의提議로 同地에잇서日本綿布及人絹織物에對한配定制는 大概左와如한方法에依하야 實施케되엿다

一、五月中에輸入한것은 五月七日前에 日本으로부터積出하야 目下輸送途中에잇는것으로看做하고 全部除外할것

二、旣約品은全部輸入을許可할것

三、但配定額이超過하는것은次年度의配定으로 持越할것

四、六月一日부터六月十九日까지에輸入한것으로부터再輸出分을控除할것

五、綿사롱은六月十九日까지이미四十二萬二千碼超過로되여잇슴으로今回의 配定으로하면今後七個年은輸入할수업게된다但當分間他의 品種輸入額에融通하드래도關係가업다는것

米國朝野空氣를 外相에게報告
—私的遣米使節松方氏—

【電通東京電話】 今春日本을出發하야 北米各地를歷訪하고 루大統領을爲始하야 米國朝野의要路人들과懇談을거듭하야私的遣米使節의 使命을다하고去廿一日歸來한松方乙彦氏는 廿七日午後三時外務省에 廣田外相을訪問하고 米國朝野의有力者와會見한데基하야 日本에對한米國側의意向을報告하엿다 廣田外相交換文書가 非常的喝采를博한듯하며 米國이가젓던對日感情은漸次良好하여간다 滿洲國의獨立과發展의厳然한事實압헤는 米國內의空氣도漸次事實上의滿洲國承認에기우러저東亞의安定勢力으로서의日本의地位에對한認識을차츰깁게가지는狀態이다

米國奉天總領事 國務省으로榮轉

【電通奉天廿六日發】 奉天駐

平津學生團 通車를反對

【天津二十八日發聯合】 北平奉天間通車實現을 目捷에압두고南開大學 其他排日學生團은 通車反對策動에 躍氣되여잇는一方北平鐵路 工人聯合會에共産黨의煽動者가 潛入하야七月一日을期하고 罷業을斷行할計劃을行하고잇다는 事實이判明되여中國當局은 嚴戒中이다

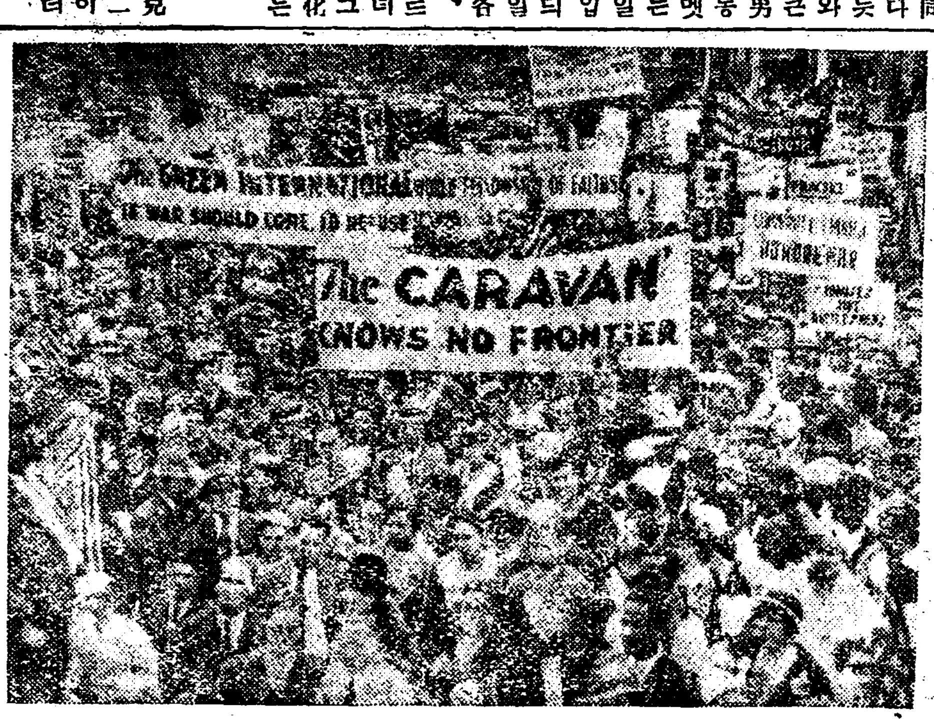

◇紐育五番街의反戰爭大示威

◇平和神과軍縮君의暴恣狂態

白耳義의安全保障은 英國이單獨宣言乎
白、和兩國의永世中立案放棄
裡面에英佛軍事秘約

大戰前으로 逆行하는歐洲

【倫敦發】 英國政府는歐羅巴政局의安定策의하나로서 白耳義安全保障을研究中이던바 二十七日閣議에서 一方的單獨宣言의 形式으로써 表示될것으로推測된다 이決定은 最近佛蘭西外相 바르-두氏가 歐洲關係國을歷訪하고잇는 和蘭까지 加하야 白、和兩國의 永世中立國을確認하려는 歐羅巴諸國의 共同宣言을 諸國에提出하는 案을放棄한것을 證左하는것이다 右宣言을 함에對하야는 英國政府는 미리 白耳義政府로하여금 他國과의사이에 萬一의境遇에 白耳義의 攻擊的軍事行動을 必要로하는 同盟關係右는 秘密協定等의 締結또는他國의 軍事的侵略이업는限 軍事行動을 取하지안키로 한다는 意旨의 保障을 하게될터이며 그러나 最後의境遇 卽 白耳義가 他國으로부터 侵略되는境遇에는 英國은 곳 救援에必要한行動을하게될것이다 그리고 유니버-살紅外報部 폰·비·칸드氏가 歐洲關係國을 訪問하야 政界外交界의 有力者와 直接 會見聽取한 情報에依하면 右 英國의 白耳義에對한 安全保障宣言은 英佛兩國間에 萬一의境遇에 處하는 諒解의礎石이 極秘裡에 附하여잇는 證據로 歐洲大戰勃發以來 約廿個年을經過한 今日「歷史는反復」하는것이라고 雄辯으로말하는것으로 卽 今回의英國의宣言에依하야는 이미 英佛兩國의軍事專門家사이에서 佛蘭西의東部國境에 白耳義及 共同防備計劃을 討議하야 英國海軍은左翼海上의 防備를引受하고 그交換的條件으로 佛蘭西空軍은 英國의防空力에 藉하기로되여잇다

맥首相療養地는 카나딕안록키山
◇英國各紙의報道

【倫敦二十八日發聯合】 막도날드首相의 療養地에關하여는 아직何等正式으로 發表되지안엇스나 타임스紙는二十八日紙上에막도날드首相은 아마카나다로赴하리라는報道를揭載하고 左와如히 述하얏다 막도날드首相은 于先카나다로赴하야 카나딕안락키山中에서靜養하리라고 觀測되다 그리고勞働黨 機關紙 데일리헤랄드紙는 카나다로 行할막도날드首相은카나다의락키 山間旅行을 할터이다 라고述하엿다

四百의紅軍 興京縣城窺覦

【奉天二十六日發聯合】 興京附近에 集結한紅軍四百은二十四日紅廟子村公署를 燒却하고漸次縣城에 接近하며잇다二十五日夕은 約百名式의二隊의前衛部隊는 縣城南方三十六키로地點에切迫하야 縣城襲擊의機를엿봄으로 日滿官憲은人民保護때문에嚴戒中이다

總督府、來月下旬부터 新豫算査定着手
新規事業은別無期待

明年度豫算編成方針은 二十六日閣議에서 決定하얏는데總督府財務局은中央政府의通牒을기다려 編成方針을各局에通達하고 七月二十日부터査定에着手하야 八月十五日까지에槪算書를作成키爲하야 目下銳意準備를進行하고잇다 그리고八年度決算에依한剩餘金은 一千五百萬圓乃至二千萬圓으로推算되여잇는데 其全額을十年度新規事業財源으로計上치안코 于先九年度에着手한新規事業에伴하는十年度以降의經常的經費로充當하고 其殘額을公債減額及十年度新規事業財源으로充當할方針이다 一方官業收入은九年度豫算에一割五分의增收를豫想함으로도十年度에더욱增收를豫想키는困難하다함으로 五年만에 一千五百萬圓內外의剩餘金을엇드라도大大的新規事業計劃은 期待할수업다

알라스카編隊飛行 防禦를爲한準備
米海軍長官스氏談

【華盛頓二十七日發聯合】 陸海軍飛行隊의 아라스카訪問飛行計劃發表에依하야 米國政府는 아라스카에空軍根據地를設置하는方針이라고 解釋하게되엿스나 스완슨海軍長官은右觀測을否定하고 二十七日左와如히말하엿다

七月中旬海軍飛行機十二臺가 아류산群島에向하야 編隊飛行을決行하기로되엿스나 右計劃은 아라스카의根據地設置問題와는無關係이다 海軍省當局은 目下아라스카에根據地를設置할 意圖는全然갓지안는다 今回編隊飛行의海軍飛行隊는 如何한海上에도如何한 事情의下에서도 充分히活動할수잇도록 訓練하여두자는 目的에나온것이다 나는아라스카가攻擊되리라고는 밋지안는다 萬一戰爭이잇다면 米國海軍은 萬全의防禦를爲하야 一片의領土라할지라도 外敵의侵略에放委할수는업다 海軍當局은從來부터 아류산群島의測量을行하고 大氣의狀況等여러가지로 調査하엿는데今回의飛行은 實地로右調査의結果를알여고하는것이다

奉天北平間 短縮連絡企圖

【電通奉天二十八日發】 奉天北平間直通列車用車輛은當分奉山、北寧兩線車輛의 막크를지우고使用할터인대將來旅行社專用車輛을新造하야빗도靑色으로塗裝하기로되엿다 滿中連絡을記念키爲하야特히列車名을附할意嚮도잇는데 當分列車名도附치안키로되엿다 그리고今年十月一日、日、朝、滿에亘한鐵道時刻表大改正까지에는 北平奉天間所要時間二十二時間餘를短縮連絡의便利도圖하야 時間表를改正할豫定이다

夕刊後의市況 廿八日

大阪短期取引

大新	一〇三七〇	(三〇高)
鐘新	一三一〇〇	(不變)
日産	一三二五〇	(三〇低)
東新	一四四六〇	(一〇低)

橫濱生糸發引 ... 九五〇〇

日米不可侵條約討議 不必要論이大勢
새삼스러운일이라고

本人滿出에依하야 日本業者의諒解를求하고잇는故로 日本側에서도早急히對策을考究할必要가잇다

【東京電話聯合】 一九三五年의 危機를압두고 有識者間에는 于先後門의準備로서蘇聯邦과 前門의準備로서 米國과의間에不可侵條約을 締結할것이라는 議論이盛行하야 今般齋藤大使와 헐國務長官과의間에 同問題에關하야會談을進하엿다고 傳하엿든바 右는二十七日 外務省으로부터 否定되엿스나 日本政府로서는 蘇聯邦과는 去三月廣田外相과헐國務長官과의 사이에 交換된精神의 메-지에依하야 今後 日米間에發生할 만한諸懸案의處置에當할方針을 세우고잇고또 廣田外相도此로써充分하다하야 米國政府도이 精神으로써 日米外交의 基調로할意向이다 廣田外相은四月二十一日附로 [illegible] 헐國務長官에 對하야非公式으로 [illegible] 一지中에 日米間에는根本的으로國際的問題는存在치안는다 兩國間의案件은協調의 精神으로써處置에當하면 圓滿解決에到達할수업다고믿는다고述하엿다 米國側에依하야 容易히調整할수업다고볼만한問題는 事實上存在치안는다고信하다 [illegible] 侵略할意志가업슴이明白하야 새삼스러이不可侵約締結의必要가 잇다고는 [illegible]

田中丸氏參加問題로 留交涉에一頓挫
政府間의交涉이라는理由로
蘇聯側參加를不承認

【莫斯科廿七日發聯合】 太田大使는二十六日外務人民委員長을訪問하고 留換算率交涉에日本側의 民間代表田中丸氏가參加할件에關하야 三時間에亘하야懇談하엿는데 蘇聯側은本交涉이政府間交涉이라는 理由로參加承認을꺼리고잇는데 此에對하야太田大使는「田中丸氏의參加는本交涉을 圓滑히進捗식히기爲함이다」라고主張하야參加를承認하여달나고 거듭要求하엿스나 蘇聯側은 同一한主張을反覆할뿐으로 結局決裂되고 말엇다 이리하야겨우 開催된留換算率交涉은 田中丸氏의參加問題로一頓挫의形勢를呈하게되여其前途는자못憂慮되여잇다

對蘇問題協議次 駐哈獨副領事南下

【哈爾濱二十六日發聯合】 哈爾濱駐在獨逸副領事뿌라쓰氏는二十六日 午前南下하야新京奉天大連의各領事와對蘇問題에對하야協議를遂할터인데 歐洲의獨蘇間의空氣惡化의此際에 매우注視된다

新任英大使 信任狀捧呈式

【電通東京電話】 新任英國大使 [illegible] 氏의信任狀捧呈式은 二十八日午前十時三十分宮中鳳凰間에서 行하엿다

高橋藏相辭職하면 事實上內閣崩潰
藏相과會見後鐵相談

【東京電話聯合】 三土鐵相은二十七日 午後一時三十分首相官邸에高橋藏相을 訪問、二十六日의閣議後 首相官邸에서行한大藏省事件에關한 三長老會議의內容報告를求하고 時局問題에對하야여러가지 重要意見을交換하엿는데 三土鐵相은 會見後左와如히말하엿다

別로큰 要件은업섯고 二十六日三長老會議의 內容을 드럿다 大藏省事件에 對하야는藏相、內相이 오래동안總理로부터 報告되지안엇슴으로그것을總理가 報告하엿다한다 今後엇지될것인가하는具體的問題에는 接觸치안엇다 小山法相으로부터의 中間報告의時期는 近迫하엿다 하나언제라는 確實한것은모른다中間報告가行하는境遇如何한態度를取할까하는것은世間에서말이만흐나 高橋氏는報告된時에決定하면 그만이오 只今은 全然생각할수업다는것이事實인가한다 그러나高橋氏는 地位에戀戀한사람이안이고 老齡의人物임으로出所進退는 그로한理는업다高橋氏가 辭任하면 반드시內閣이一蓮托生이라는것은안이나 實際問題로서內閣을繼續하기는困難하다고본다 世間에서는 政府가여러가지留任工作을하고잇는듯하나 國政을擔當하는 사람으로는留任을希望치안는者는 업슬것이다 그러나 政府自身이그런 말을할배가안이다

胃腸內細菌繁殖 衰弱의原因과治療

急性症 泄瀉、腹痛、飽滿症、腹鳴、가슴쓰린증、트림等의放任은危險

放心大敵!

이로부터氣候의加減으로는누구라도胃腸의機能이 衰弱하여잇슴으로、조금이라도 過食過飮(未熟果實、揚物等은 더욱나봅)又는冷腹 냉배、消化不良等으로도、곳泄瀉나腹痛을 일으키여서 苦生하기쉽소。又는 신물이胃로부터입으로 치밀어서가슴이쓰리며 食前食後에胃近處가압푸고、

食慾 이잇드라도食事를한속곳배가꽉찬것가튼氣分이나서 마음대로먹지못하고、腹中에물이당긴것가튼소리가나고、꿀꿀거리고、胃가빼근하야자조트림이나고、먹은것이다시넘어오는 사람이잇스나「이런것쯤은아무것도아니라」라고輕視放任한즉 큰일이나오。웨그러냐한즉

이때 至溫濕度는有害한박테리아의繁殖에適當함으로、胃腸內에도急히細菌은繁殖하고毒素를生成식혀腐敗醱酵를일으키여 胃腸의粘膜이나筋肉을傷하고、食物의消化、營養吸收의機能을一層障碍식히오。이것이

急性 胃腸加答兒로、물쏘다지듯설사가一日十數回나되는가하면아랫배가쑥쑥압푸고설사하는氣分이 나면서、일단便所가면、마음대로排便이안되고그우에뒤나올듯한조치못한氣分이일어나서、四肢에無力하고、全身이抑滯하야 元氣가업시되야

體力 은衰弱하고、氣力衰退하야、血色이납부고、營養不良으로 아무것도生覺할氣力도업고、손에일도안잡피여、그때까지內部에 潛伏하여잇든여러가지病까지한꺼번에머리를처들어 意外의合倂症을發生케하야、病勢를惡化식힌다。그럼으로외로부터는 多少라도胃腸에故障잇는사람이나、生來胃腸의弱한사람은勿論、健康에自信잇는사람이라도、알수업시 배속이이상하다하는 生覺이나는때는躊躇업시헤루푸(宮內省前侍醫、柏村博士創製)의 藥店에든지잇슴을먹고 胃腸內殺菌、防腐식혀이롯소。그우에헤루푸는

收斂 鎭痛、整腸、健胃의 作用을 完備하엿슴으로、過食過飮、食傷、수토불복、시후부조、冷腹、冷배、消化不良等에서일어나오、설사、腹痛、腹鳴、飽滿症、가슴쓰림、트림、胃腸機能을 正常的으로돌여 食慾을增進식히고、體力을增하는効果의빠른것은比類가업소

惡疾에걸이기쉬운 胃腸加答兒의根本療法

慢性症 適藥으로써天下에定評잇는藥劑

重病 에걸여도、胃腸과心臟이强한사람은、죽음을免하는일이大端히만이잇소。特히胃腸은全身의諸臟器에活力을配給하는근본임으로、그것이튼튼하면、惡疾에썩걸이지안호나、그와反對로胃腸의 弱한境遇는危險이만소。더욱慢性胃腸加答兒患者는傳染病菌이가장조와라고歡迎하는標的으로되여잇소。

가슴 쓰린증、트림、食滯、飽滿症、腹鳴、泄瀉、腹痛等을접게보고 放任한즉胃腸內壁에생긴상처나헌접이全面에擴大되야胃腸의 機能이아조衰退하야지나、病症은初期만큼은 激甚치안소。그러나、體力의衰弱은漸次增加하야、大便에는血液이나粘液이混合되여나오게되고、神經이날카러와惡하기쉬우며、營養은몸에攝取안되고、무엇을먹어도그대로體外에

瀉泄 排泄되여바립니다。이가慢性胃腸加答兒症狀으로언제 惡病菌에걸이게될지몰으는危險症입니다。이에對하야서는엇더한滋養豐富한食物이나所謂榮養劑를攝取하여도 엇게效果는뵈이지안코、더구나여러가지

合倂 症結核잇는사람은肺結核이나腸結核을倂發하고、또는 痔疾이나、腎臟疾患이잇는사람은그의病勢를惡化식히여어대서부터손을대엿으면조흘가몰으는 狀態에빠지는일이잇오。그러나 몬저무엇보다胃腸을根本的으로 튼튼히하는藥劑를服用하는것이 急務요、家庭에서 最良의療法으로는 胃腸加答兒라고定評잇는

헤루푸의服用이第一로推奬되오 헤루푸는우리가아는바近代日本의名醫宮內省前侍醫柏村博士의創製로多年間모-든胃腸疾患의 治療에光輝잇는實蹟을뵈이고잇으나、그는實로

各種 胃腸病의病原인胃腸加答兒에가장適應한藥으로、胃腸內의殺菌、防腐、收斂、鎭痛의諸作用에優秀하고胃腸의粘膜과筋肉의炎症이낫상처나、헌집을낫우고、同時에食慾과營養力의恢復增進에、가장顯著한効果를엇고잇소。그런것을 豫防하고 愉快히活動할나할에는家庭에、旅行에헤루푸를常備할것입니다 헤루푸와藥價는東京市池袋一丁目 柏村救天堂(振替東京八六、八六五番)藥價는二十錢、三十錢、五十錢、徳用一圓、三圓、六圓、어느藥店에서도販賣하오。

宮內省前侍醫 柏村博士創製
泄瀉腹痛 헤루푸
과식、수토불복、기후부조、랭배에서생기는설사 복통、토사、배끌는증세 배볼른증세를멈추며장가다두위가다두치료함
定價 二十錢 三十錢 五十錢 德用 一圓 三圓 六圓 各地藥店에잇음

奏樂으로士氣를振作 訓話로激勵또團束

在京城兩班隊員들이集合케될

今夜八時 公會堂의動員式

제사회 본사주최문자보급반(文字普及班)과 제이회보건게조(保健體操)운동에 가담하야 장래에추억깁흘 한창시대의기나긴휴가를 외의업시 허비하지아니하고 사회방면과 민중전체에 보익될니잇게하고자 씩씩한마음으로힘차게나서는젊은용사들의 정성된동원식(動員式)은 미흡내금이십구일밤으로 다다랏나

조선의려사가 잇슨이래로 이때것그런례를 볼수업는바 생주심의 문자보급반으로서열흘동안에 오천명이상의선동적운정을보인것으로 보아서나또는 입때것볼수업든 만흔 내몸에뛰노는 은어(銀魚)와가티 생긔잇는젊은의군들의하늘을찌를듯한 지개로모이는것으로 보아서는 오천여명을 정용사가 모다한방에모여 구든선서(宣誓)와 장중한의식을함께마처맛당하나 남북삼천리에 난위여호터진이들이단시일에한곳으로 집합되거어려우므로 부득이경성에잇는 반원만을모아 이날밤여덟시부터시내장곡천정(長谷川町)공회당(公會堂)에서 개식하기로하얏다 이날은 본사장방응모(方應謨)씨의 식사와래빈축으로는세부란스의학전문교장오긍선(吳兢善)씨와 보성고등보통학교장(普成高普)김경홍(金敬弘)씨의 일동을고무격려하는축사와 반원대표의선서(宣誓)와 본사주필서춘(徐椿)씨의 주의사항의지시가잇슨다음으로 귀용사를위로하는뜻으로 경성보육(京城保育)학교최옥긔(崔玉基)양의 독창과장긔형(張起亨)군의독창과 연희전문학생 문학준(文學俊)군의 『바요린』독주가 잇슬터인데특별히 구세군(救世軍)에서는 『로부뎐』정위(正尉)의지휘하는 구세군악대가출장하야『힘잇게나아가자』와 『유쾌한사업』의두명곡을 취주하야사긔를 터욱격려키로되얏다 그리고끗으로 긔렴할문자보급과 보건체조의두운동의 전도를 축복하는만세삼창으로 동원식의마음을다치기로되엿다

映畫는不得已中止

본사에서는이의외에문화권선에 나설 용사들의마음을 위로하고자 당야에자미잇고 실익잇는영화(映畫)를상영하고자준비하얏섯스나 공회당은 규정상활동사진필림(필름)가튼인화물(引火物)을 금지하는까닭에 부득이 이를중지하얏다

오라! 學生隊員들아

文字普及·保健體操

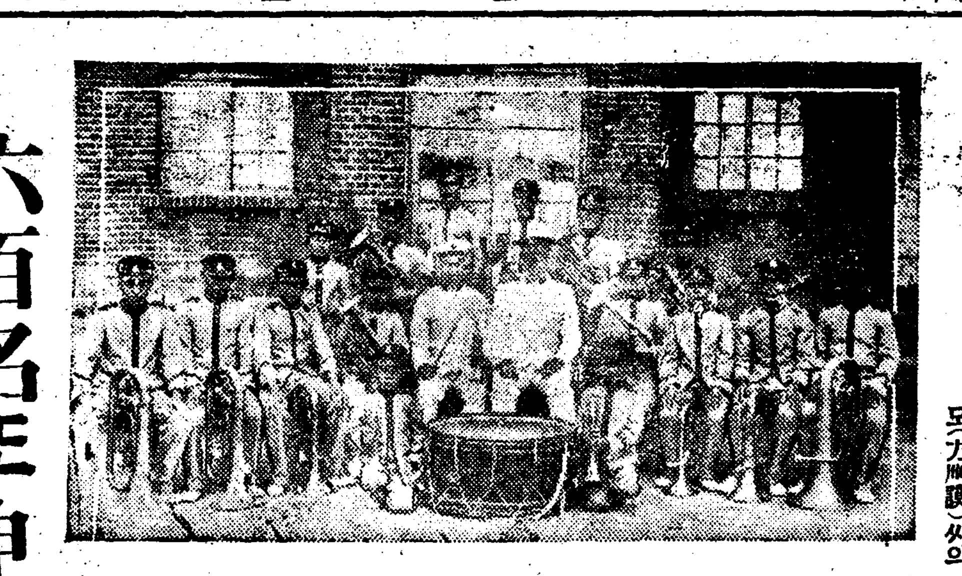

動員式順序

……(第一部)……

一、開會 奏樂 救世軍樂隊
二、式辭 本社社長 方應謨
三、祝辭 世富蘭偲醫專校長 吳兢善 / 普成高普校長 金敬弘
四、宣誓 城大生 張世明 普專生 朱鍊 / 儆文高普生 金永煥
五、注意事項 本社主筆 徐椿

……(第二部)……

一、管樂 힘잇게나아가자 救世軍樂隊 魯正尉 指揮
二、女聲獨唱 京城保育 崔玉基 孃 자장가、洪蘭坡曲 金剛에사르리랏다
三、바요린獨奏(曲未定) 延專生文學俊君
四、男聲獨唱 張起亨君
五、管樂 救世軍樂隊
六、萬歲三唱 文字普及班 保健體操班
七、閉會

(寫眞은 救世軍育兒院樂隊)

六百名또申請

磨勘後申請者姓名은發表保留

今後申請은不受理

『아는것이힘』 『배워야산다』는민중의압길을 개시하는 표어를놉직이 내여걸고우리사회로 부터 필부와필부(匹夫匹婦)나마글모르든 『눈뜬판수』를 업시하자는 큰뜻으로본사에서례년행사의하나인문자보급(文字普及)운동 에대하야 반원모집의 한말슴내여건때 신청을접수하기 시작한지몰파열흘동안에 오천 여명의 용모자를 보이고도 오히려마감날이지난다음에도 신청자가 답지한다함은 이미류차 보도한바어니와 이운동은 범위가남북삼천리간지역이고 효과가 사회백년의유구한 장래를두고 길이길이미칠것이므로 비록 본사가사회에압서서 적은힘이나마 잇는대로의힘과 열을다하야 오로지 사회의두터운협력을청하고잇슴은이여든바사회의반향은성난물결의소용도는바와가티서접수를 마감한다음에도 신청자가 끄칠줄을모르고 살도한은 이것이실로민중전체와 사회장래를 위한순적(純積)에서우리나는사회심의구현(社會心의具現)이라아니할수업다 따라서이운동의 주최자인본사로서는 스스로 일동이 사회에(社會에)의거룩한위로를특에서 감격하야마지 안는바이다 그러나 민중전체와 사회장래에 크나큰일을압에당하야 더구나일년잇해에 그칠운동이 아닌 이거룩한사업을함에잇서한번약속한바의공약(公約)을조석변개할수업스므로 지금도 신청하시는 여러분에게는 그미안한바를 가추어 말슴할수업스나 우에말슴한바와가튼 리유로 부득이금년에는 량해를청하고 사퇴하기로 하얏다 시내에 계신분은 이와가티 구두로 혹은 전화로 나아가서는 지면을통하야 량해를밧고 사퇴하얏스나 지방에서 통신으로 신청오는것으로 마감후에 본사에 도착한것중에서 마감날까지의 우편소인(郵便消印)을마즌것만골라뽑은것이또한오백칠십구인에 달하얏다 이것은엄정한의미로보아본사에도착만이느진것이오 신청은 긔한건인것이 틀림업슴으로 그대로 접수하기로하얏스나반원의성명과 예정지등의 발표는지면관계로부득이발표치 안키로 하얏다 그럼으로금후로보내서는선정은 부득이접수를 사퇴치아니할수업게되얏다 또그동안 마감긔한전에신청하신 분으로서 성명이발표에 드락된분이잇스면곳엽서나 혹은 구두로본사에통지하시기바라는바이다

◇…사진은 련일 실어내는 문자보급반교재

文字普及을 이러케햇스면 (十四)

"全校生徒를 利用해주오"

開城美理欽女學校 校長 헹킨쓰氏

나는 귀사가례년에의하야년중행사로문자보급사업을하시는데는 무조건하고찬성합니다 왜 그러냐하면 귀사가하시는 그일이죽내가 일평생을두고 하라는 사업이기때문입니다 내가 조선에오기전에는 고향에잇서 외국에선교하러가는 사람들을 볼때에 퍽이상히생각햇스며 어리석은 사람이라고 흉을보앗드니만큼 나는나의고향을 사랑하엿스며일생을 고향에서 보내리라고 미국에서도 멀리떠나지안코 동리학교에서 교편을 잡고잇섯는데 독서하기를 즐기는탓으로외국사정을쓴 책자도 보게되엿든바 어느놀은 나의친구가조선에 선교사로잇는 조선사정에 익숙하며 조선문화에 큰지식을가진 긔일(奇一)박사의 저서라고 책한권을 갓다주기에 심심푸리로 읽다가나는 신(神)의 큰지시를 밧게되엿읍니다 미국에 잇서재으로만 보기에도너무나 광희가 떠러 남은 늣김을 가지고고향에도동민과 로동자가 대부분문맹이라는 것을듯고 물헌드시동정심이생기여 나에게 책을권해주든친구를 다시차저 가서조선에대한사정을 더욱자세히 듯고서는 선교회를 차저가서 조선가기를 자원햇읍니다 조선에와보니지금부터 이십년컨 일입니다만은 문맹이놀납게 만흠으로 나는 본국 선교부에 무엇보다도교육비를 제일만히 청구해가지고 개성지방을 위시하야 큼직한 촌촌면면에다가 학령을 불구하고 개량서당을 설립하야 학생들을 모집하야가지고 문ㅅ자보급사업을시작하엿스며 그후 경성배화녀학교와개성호수돈녀학교교장직에 잇스면서도 이사업을 끈치지안코 계속하야왓는데 그중에제일 성적이조왓기는 내가지금 주관하고잇는 미리협녀학교올시다 이학교는 아시는바와갓치 학령이초과되여 보통학교에 입학할수업는 아동이나 규중에 녀자들을 몰리서가르치는학교입니다 본래의 소원이기에 그런지여간흥미를늣기지안습니다 그럼으로 나는무조건으로서 찬성합니다 귀사사업을위하야는 우리학교전체를 바치여도와 드리겟사오니 자유로 리용해주십시요우리학생들에게문ㅅ자보급반원이 되여달나면 여간깃버할것이 안입니다 나는먼저귀사가 조선민족을 위함에는 무엇보다 먼저가라치자는데 착안하신데 경의와 치하를드리며 귀사의 계획하신사업이 크게성공하기를빌뿐입니다

貴社의事業이 吾校의事業

開城好壽敦女高普 校長 닉클쓰氏

권민족의 반수이상을 점령한문맹을 퇴치식힘은 무엇보다도제일전급한일입니다 문맹퇴치사업은 교육가에종사하는 사람에 책임저서 하여야 맛당할것인것을 귀사와가튼 신문사에서이것을수행하시니 우리로는감사의 뜻을 다만드릴뿐입니다 미력하나마 우리가 조선녀자교육계에 종사하는것은결국문맹을퇴치하야조선의문화향상을촉진식힘을 목적함인즉 귀사의사업이즉우리사업과 일치됩니다 우리학교에서도 될수잇는대로 학생들을 원식혀귀사사업에 참가케하엿스니 잘리용하여주시기를 바랍니다 더군다나조선에서는 남존녀비의사상에 물늘어서 아직도 녀자의 교육등한히하야 남자보다도 녀자계에 문맹의통이더 만흔 현상이니우리녀자 교육계에종사하는 사람으로서는 다소 아전인수(我田引水)일는지몰르지마는 녀자문맹퇴치에 일 란것

"精神的으로 蘇生運動"

元山樓氏女高校長 車善氏

귀사에서하시는문자보급운동이 마나훌륭하다는것은이 제안저서 새삼스럽게 말슴할것이업다고 생각올합니다 어느배곱흔사람에게 먹울것을준 사람이잇다고한다면 모르는 사람에게글ㅅ자를가르치는것은먼저것을형태(形態)로살닌것이라면다옴것은 마음으로 살라는것입니다 그럼므로형태로 살리는것은식물(植物)에물을주는것과가튼데 그치고맙거니와마음으로살리는것은참人된인간을만드는것입니다

그런데나로서거긔대한희망을 말하라면 우에말한 의미에서모처럼정신과 물질의다수한 희생을드려가면서하는이운동을무식한 사람들에게 다만 글ㅅ자를 가르치는데 그치지말고 「마음으로살리」 되그것이더욱보람잇도록 즉상식과수양을 한껍에엇도록 교재를 잘선택하고또그것을 실생활에 활용하도록하여주엇스면 조켓습니다

榮奉赤農事件 兩君滿期出獄

【榮州】 지난소화칠년여름에 피검되엿든 경북영주와봉화(奉化)의적색농민조합사건관계자열한명중 영주군 휴천리리동식(李東軾)(二九) 봉화군 상운면구천리(奉化郡祥雲面九川里) 권영상(全永尙)(三二)양씨는 이래 대구형무소에서 복역중지난이십사일에 만기출옥되엿다

李洙倬最終判決 七月二日頃에될듯

判決文을方今作成中

세상의 주목을 끌을고잇는리수탁(李洙倬)에 대한 살인사건의최종재판은 이십팔일에고등법원에서 제이회공판이 열린모양이엿스나 심상붕(沈相鵬) 등 네명의 변호인의 제이심판결을 반박하고 무죄를 주장한상고취이서가 퍽장황한것임으로 재판소에서 그것을 분간하야판결문(判決文)을 작성하는데도 상당한시일이 걸리게되어 오는칠월이일쯤에나 판결을 언도하게될듯하다한다

이에대하야 이십팔일에 고등법원증영(增永)재판장은 『이십팔일에 언도할가하엿더니 좀느저지게되어 래월 이일쯤에나언도하게될가한다』고 말하엿다

憂鬱한死刑宣告四名

우울한 장맛날세가 계속되는 이십팔일 진땀이흐르는날 경성지방법원과 경성복심법원에서는 가을서리가튼 사형선고를바든 사람이 세사건에 네명이나잇섯다 텃업시흘으는 세월에무심한 이날의 법정은 유달리사람의 마음을무겁게하엿다 웅분의셔욕 강도또강도 악착한세상의 표면 리면에 숨은인간비극의 세토막—

十圓빗에父母가 侮辱바든분푸리로 債權者죽인書堂教師

십원빗에 졸려서 자기어머니가 모욕을 당하엿슴을 분개하야납뭉치로밤중에채권자의부부를따려죽인 개성부원정(開城府元町)서당교사감덕손(金德孫)(二○)은 검사의 구형대로 이십팔일에경성지방법원에서적(荻)재판장으로부터 사형의 판결을바덧다

布木商女子殺害한強盜

시외서강(西江)부근밧가운데에서작년여름에강화도(江華)사는 며목행상하는녀자를죽이고돈을강탈한죄로 경성지방 법원에서 사형판결을밧고불복공소하엿든 조일동(趙日童)(三六)은 이십팔일에 경성복심법원에서 말광(末廣)재판장으로부터 역시사형의 판결을바덧다

殺人強盜한 仁川中國人

작년십일월 신팔일밤에인천(仁川)에서평정긴(平井)이라는 녀자가 경영하는전당포에 흉기를 가지고 드러가서돈을 빼앗고주인녀자를 참살한 강도살인범중국인 왕지산(王之山)과 곡명인(曲明仁)두명은 이십팔일 오후에경성지방법원에서 의전(依田)검사로부터사형의 구형을바덧다 판결은오는 칠월오일이다

工作會事件 十四名出監

지난이십오일에 경성 지방법원에서 유죄판결을바든 조선국내공작위원회 사건의관계자 강문수(姜文秀)등오십팔명은컨부상소권을 포기하엿고 좌좌목(佐佐木)검사도역시공소권을 포기하엿슴으로 집행유예의 판결을바든

崔致爕 柳春洙 盧俊哲 金振浩 劉鄭龍 李鍾治 全慶譯 李永成 許順永 梁昌俊 石景德 李高命 沈遠燮

등열세명과 무죄판결을바든 리태화(李泰和)는 이십칠일밤에 서대문 형무소에서 출옥하엿다한다

同業中央日報 株式會社完成

동업조선중앙일보사에서는이십칠일 오후다섯시부터 부내견지동(堅志洞)동사 강당에서 주식회사창립총회(創立總會)를개최하고 다음과가티 역원을선임하엿다한다

取締役社長 呂運亨
取締役 尹希重 崔善益 金東成 洪翊範 金潤秀 孔鎭恒 文[illegible] 朴彰緖 [illegible] 尹[illegible]
監査役 蘇完奎 [illegible] 金淳興 尹錫斗 金瓚道
取締役會 互選結果如左
取締役副社長 崔善益
專務取締役 尹希重

取締役會如左社員任命
編輯局長 金東成
營業局長 洪翔範
其他現朝鮮中央日報社員全部仍任

唐津拳銃犯 李昌孫公判

檢事는十五年役求刑 判決은二十九日에

【洪城支局特電】 한동안세상을 시끄럽게한 당진(唐津)권총범인 리창손(李昌孫)에대한 강도사건의 공판은 이십팔일오전구시에공주(公州)지방법원홍성(洪城)지청에서장곡천(長谷川)판사、계장(藤瀬)검사의담임으로 개정하엿다 피고는범죄사실을대개시인하엿다 검사는징역십오년을 구형하엿다 판결은이십구일에 언도하기로되엿다 이날 공판정내외에는 다수의 방청인들로 대혼잡을 일우엇다

咸興談合事件 二審대로言渡

경사의상고로고등법원에서심리중이든 함흥(咸興)도목 담합사건의관계자미권히대팔(梶田喜代八) 등여덟명에대하야이십팔일증영(增永)재판장으로부터 원심판결대로 미권등 여섯명의 사기사건은 무죄로 대교소태랑(大橋小太郎)과 좌천정웅(佐川正雄)은증회(贈賄)죄만은유죄로 징역일년에 집행유예의 판결을 언도하엿다 재판장은 언도한다음에이사건은증거불충분으로무죄를언도하는것인데 이다음이라도 상호부조(相互扶助)라는미명으로서담합(談合)을하는일이잇슬때에는 사기죄를구성하는수가잇다고 경고하엿다

出世資金을 賭博에일코 面目업서告發

종로서(鍾路署)에는지난이십일에평양부 선양리(平壤府 新陽里)일백륙십팔번지에 사는김관준(金官濬)(三二)이가차저와서현금일천이백원을 일허 버렷다는 도난계를 제출하엿스나 그혐색이매우수상함으로 인치하고 취조햇드니 사실은 출세의자금으로가지고온돈 일백오십원을 못미들친구들 에게속아서·노름을해서 일허버리고 본집에 향하야 면목이업서서 한허위계출인것이 판명되엿다

그는 평양에서 오래동안운전수노릇을하야 저축한돈을 가지고 얼마전에 새로운사업으로 진향할결심을세우고 상경하야 그의친구정원옥(鄭元郁)정례숙(鄭禮淑)정정채(鄭正采)등을 맛나서 자기의계획을말하엿드니 그들은김모(金某)(三二)정모(鄭某)(四○)등과공모하고김관준을피여가지고관철동(貫鐵洞)제일루지점에서 도박을하야 그돈을컨부빼아서서 난호아먹은것이라 한다 종로서에서는비밀리에 범인들의 행방을수사하든중 이십오일새벽에 정원옥등세명은 체포하엿고 김모정모의 량명은 아즉도체포하지못하야 방금각처에 수배하고 계속수사중이다

京城府의古物 談合事件進展

새로두명을 조환취조중

부내 본정서사법계에서는 지난이십이일 아츰 장긔(長崎)에서 고물상단합사건(古物商談合事件)의주인공인 원경성부청서긔 길전일부(吉田一夫)를체포압래하여다가 그의고물상과의 뢰물수수관계를 그동안 계속취조하는일방 증거물품을 수집하는중이든바 무슨유력한 새사실이나 타낫는지 이십팔일 오후네시반경에는 다시부리원 소야(小野)(假名)모외 남자일명과 녀자일명을 자유출두를명하야 형사실문을굿게닷고 무엇인지 엄밀한 심문을하고잇다

急性慢性淋疾

京都帝國大學化學研究所創製

京都帝國大學病院講師醫學博士 片山義郞先生
元東京市電氣局病院醫長醫學博士 橫尾守中先生 推奬

最新治療法

時方大端히困難하다고하는淋疾治療界에서効果가卓越하고的確且短時日療法을完成하야在來의治療法에一大驚異가된銀內服新藥「バロール」는學究의權威인京都帝國大學化學研究所 敎授理學博士 堀場信吉先生과小田切瑞穗理學士等의世界的發明으로帝國發明協會로부터發明賞까지바든「金屬오루가조루」製造法을用하야同堀場研究室에서責任製法에依하야銀을白檀油中에極微粒「코로이드」狀에分散한眞正强銀「오루가조루」이므로在來醫學의 到底히미치지못한 治療領域을 開拓하야 治淋上決定的効果를確立하엿다 宣言하노라 從來 暗澹한療養界를彷徨하며 一日이라도 一安心하지못하던 患者에 一大光明을 與하고 治療再生의 喜悅을齎來하야 感謝狀이날마다 遝至하고잇습니다。

◇新機軸의臨床的實驗

一方銀에잇는 强力의殺菌消炎力에對하야는 일니學界의 認定說이되엿다고하지만 在來藥化學에서엇지못할範圍에서는但只局所劑로서使用할程度이기때문에 充分히 그効果를發揮하지못하엿고 이것을 內面的治療를目的으로한內服化에오래동안企圖하여오든바 多幸히本劑는特許法應用에依하야 그困難한內服化를達成하야 藥化學最高의權威를가지고 他藥을壓倒하야 絶對追隨할수업는 醫治的効果를確保하기에 이르럿다 卽바로ー루는 內服後潛在한 微粒子로 이다른銀을 尿中에析出하는것을 特徵으로하기때문에 이銀이直接局部에드러가서 滲透殺菌作用을强力으로表現하고 直時膿球를破壞하야 淋菌繁殖을 防止驅逐할뿐아니라 白檀油의 利尿消炎作用과 相伴되야 從來全然不可能하던 內部的全治作用을表現하게되여서 局所注入劑와갓흔 危險不便이업고 且効果에잇서서도 顯著한 差異를주고잇다 그럼으로 이것을 治淋學上完全히 驚異를주고잇는것은 實驗한 京都帝國大學附屬醫院皮膚泌尿器科醫學博士 片山義郞先生 及元東京市電氣局病院皮膚科醫長橫尾守中先生 等急性은 勿論至難하던 慢性淋疾에特히有効하다는것을 學界에發表하야 大大的激賞을밧고잇다。

專賣特許

パロール

빠 로 ー 루

急性慢性淋疾、膀胱·가다루 急慢性尿道炎、子宮內膜炎、女子淋疾、攝護腺炎、睪丸炎、卵巢炎、細菌尿

全國有名藥店에잇소

藥價 (一八球入)一圓八十錢 (三六球入)三圓五十錢 (六○球入)五圓五十錢 (一二○球入)十圓 送料 內地十五錢

藥書로申込하면代金引換小包密送합니다

東京市神田區かぢ町大通(神田驛前)

發賣元 大木合名會社 振替東京四八○番·電話(代表)神田二五○二番

支店 大阪市東區淡路町一丁目 振替大阪七七九五番·電本局二三六九番

文獻贈呈 新記片山、橫尾兩博士의實驗報告及藥學士의新著「淋疾과其療法」은葉書로東京市神田區かぢ町大通り大木合名社로申込順次呈합

移秧途中에◇ 灌漑水配給停止
關係數千農民의死活問題
東洋水組의怪行動

【泰仁】 동진수리조합(東津水利組合)에서는 정읍군산외면칠보면(井邑郡山外面七寶面)근처로나가는물을 금월이십사일에 돌연정지시켯다는바 어부근에는 작금모를 심으기시작하엿든바 물연줄이끈어지자 모를내이지못하고대소동을이르켜 동이십오일에 대표자송봉호(宋鳳浩)가동수리조합에가서회합을 하엿든바 「금일부터 일주일이지내야물을 주게되얏스니 보(洑)를 막어서 모를심으라」 함으로 일반주민들은 분개막심하야 대표자송봉호(宋鳳浩) 강대완(姜大沅)박정래(朴貞來)백남규(白南鈗)씨가 소관공서(所管公署)에 진정하리라한다

牙山郡內에 一面一校完成
排芳、湯井兩校新設로

【牙山】 귀보=충남아산군에는 배방면(排芳面)탕정면(湯井面)량면보교신설에대하야 면장급면내유지의 활동으로 귀보금사천사백원식을 주선하고 당국에 허가원을제출하엿다함은 보도한바어니와 지난십오일에 당국의허가를어더 이십오일 오전십시에 각각개교식을 거행하고 교실의불만으로 탈미암아 림시면장실을 리용한다는바 배방교(排芳校)는 신입생도 팔십이명으로 교장은 온양공보교장소림(小林)씨가 겸무하고 담임선생은 일인이라하며 탕정교(湯井校)는신입생도팔십명에 온양공보교 구보전(久保田)교장이 겸무하기로되고 담임교수는 유병두(俞炳斗)씨로 결정되어 유지제씨의 진합하에 축하가잇섯다고한다

監理敎宣敎 五十年記念
平壤에서盛況

【平壤】 감리교(監理敎)조선선교 오십주년긔념식은 평양에서도 성대히거행되엿다 오긴십시 남산현교회당광장(南山峴敎會堂廣場)에서 오긔선(吳基善)지방감리사의 사회로 의미심장한 긔렴식이 성황리에서진행되엿고 오후령시삼십분부터는 광성고보악대(光成高普樂隊)를 선두로 감리파계통의 학교인 광성고보(光高) 정의녀고보(正義女高) 광성보교(光成普校) 정진녀보(正進女普) 각주일학교(各主日學校) 칠개처교 한다

龍岡郡金谷에 三人組强盜團
現金二十圓强奪逃走

【平壤】 룡강군금곡면평권리(龍岡郡金谷面平田里) 최동팔(崔東八)(三六)의 집에는 이십륙일오긴두시경에 깁이 일척가량되는 일본도를휴대한 삼인조강도단이 침입하여 주인과가족을 협박한후 현금이십원을 강탈도주햇다 급보를듯은 룡강서에서는 즉시비상선을느리고 범인을 엄탐중이나 아직 체포치못햇다

全朝鮮아마츄어 選手選拔試合
來卅日木浦에서

【木浦】 목포권투구락부에서는 이번창립후처음하기 위하야 전조선「아마츄어」선수선발시합(選手選拔試合)을금월삼십일밤에 목포극장에서 본보목포지국 후원미테에서 개최 하리라는바 밤서부터 경성광주등지에서는 다수의 선수들이 목포에와서 그날을 기다리고 잇다하야 목포일반인긔는 그권투시합으로 집중한다하며 준비위원제씨는 준비에 분망중이라 한다

鑛夫二名殺害한 惡監督檢局送致
黃寶金山殺人事件後報

【洪城】 귀보=충남홍성군광천면 담산리(廣川面淡山里) 황보금산(黃寶金山)의 감독으로 잇는 고하손차(高下孫次)(四六)는 지난십일 오후네시사십분경 자긔에게 구직(求職)하려온 고윤산(高允山)(三〇)과 현판부 김평국(金平國)(元)등 두명을 권총으로 쏘아죽이고 도망하랴다가 당지홍성서원에게 체포되여 취조를밧고잇는바원래권긔가해자고하란자는평소에심성이불량한자로 어느누구에게든지 행패가 심하야 일반 사회와 심지어 자긔네끼리도 호감을 사지못하든 자이라는바 금번 이러한 인류도덕상 용서치못할 한거번에 두사람의 생명을 잔해한 끔직끔직한 범행을한고하는 저간경찰의엄중한취조를밧치고 지난 이십칠일 일건서류와 범행증거품인권총등과 한가지 공주지방법원홍성지청검사국에 송치되엿는바 일반은그자에대한 법의처단여하를 사못주목중이라 한다

西鮮合同電氣의 電氣故障狀況

【海州】 황해도의권긔사업은 서선합동권긔(西鮮合同電氣)로 합동된이래 금년십월부터 권선의불완전으로 송긔고장이 속출할뿐아니라 측광의 명암(明暗)이 균일치못하야 일반수요자의 불편뿐아니라 당국에서 비상히 곤난을 감하고잇는바 그와가튼 고장은 한달에도 몟번식수시간 내지 하룻밤식정전되여 황해도관내에는 암흑세계를 이루는 날이 잇슴으로 황해도경찰부에서는 그의대책을강구하든중 위선 회사당국에대하야 금후책임잇는대책을 수립하야 그와가튼 불편이 업도록 하라고 경고(警告)를발하리라한다

濟州女講卒業式

【濟州】 제주녀자학술강습소(濟州女子學術講習所)제십오회졸업식은 십팔일 하오여덜시에 소장고수선(高守善)씨의사회로 성대히 거행하엿는데 금년까지 졸업생연인원수가 삼백여명 이습소는 긔미운동직후 제주부인회(濟州婦人會)원들의열성으로 란만흔부녀를교육식혀는데이강 우리녀성들의 문맹은 녀성의힘으로 타파시기자는구든 각오미테특히 무산부녀의 교육을 위하야 힘쓰는바 만어 지난십오년동안 재정난으로 혹는허가취소로 폐교의 비운을당한일이 한두번이아닌만큼파란곡절이심하엿다 지금역시 확개월마다허가를바더야되는어려운경우며교사가 업서서 당지삼도리향사를 림시로사용하는등비참한사정은 한두가지가아닌데이난관을돌파키 위하야는사회적으로 만흔후원이잇기를 바란다하며 이강습소를위하야모보수로사무에종사하는분은 고수선(高守善)김병생(金丙生)한순자(韓淳子)등제씨라한다

今夜 廿九日
八時三十分부터
崇實體育館에서
全朝鮮씨름大會
◇主催 關西體育會
◇後援 朝鮮日報社平壤支局

木浦
全木浦蹴球大會
▲日時 六月三十日午前十時부터
▲場所 木浦公設運動場
◇主催 木浦體育協會
◇後援 東亞 朝鮮 兩支局

林巨正傳 (497)
洪碧初 作
安碩柱 畵

격의(二의十一)

어린애의 부모가 다 넘어나서
「애그머니 큰일낫네」
「이놈아 남의자식 왜 죽이느냐」
녀편네가 새된소리를 질르고
「이것이 미친놈 아닌가」
「어린애 이리내라」
사내가 큰소리를 질럿다 사내는 치어들린 오주의팔에 매달리고 녀편네는 깍구로달린 어린애를 바처들고 악을 쓰는중에 꺽정이와 유복이가 달은두령들보담 한걸음 압서 좃차올라왓다 꺽정이가 안방에 들어서며
「오주」
넘운한번 불르는데 오주는 잡고잇든 어린애의 발목을 맥업시 노핫다 오주가 얼빠진 사람가티 멍하니 섯는것을 유복이가 와서
「이게 무슨짓이냐 여긔잇지말구 얼른 나려가자」
하고 억개쭉지를 잡아끌엇다 나종와서 바박게섯든 두령중의 봉학이와 돌석이는 유복이와가티 오주를 다리고 아랫방으로 나려가고 서림이는 뒤느겨 잠들이 깨어 뛰어나온 젊은두목중의 몰줄이와가티 안방으로 들어왓다 꺽정이가 주인내외를 보고
「그사람이 달은때는 멀쩡하지만 애우는소리만 들으면 당장에 미치우 거짓말가튼 괴상한병이요」
하고 말한뒤에 몰줄이가 사내주인더러
「그러키에 내가 미리 당부하지안튼가」
하고 말하니 사내주인은
「미친개에게 물린셈 잡자 하는수잇나」
하고 어이업는 우슴을 웃는데 녀편네주인은 정올린 어린애를 드려다보며 눈물을 흘렷다 서림이가 아프로 나서서 어린애를 가르치며
「저애가 몹시 놀라서 경풍(驚風)이되기쉬울께요 내가 환약을 줄테니 정이든지 몰에 조금씩 개어서 정녁지에 발러 빨리게하우」
하고 약랑(藥囊)에서 소합향원(蘇合香元)한개를 끄내서 사내주인을 주엇다 꺽정이가 서림이더러
「그환약 한개만 먹이면 덜은약은 안먹여두 조켓손」
하고 물으니 서림이가 고개를 비틀면서
「나중에 혹시 간긔가운이잇드래두 우황포룡환(牛黃抱龍丸)이나 한두개 먹이면 되겟지요」
하고 대답하얏다
「그런환약을 가젓거든 아주 두어개 주인을 주시우」
「포룡환은 가지구오지안헛는걸이요 어린애약이 소용잇슬줄이야 누가 알엇나요」
꺽정이가 주인을 돌아보며
「우리가 내일떠날때 두구갈테니 나중에 사다가 먹이시우」
하고 말하니 주인이 속에는 당길맘이잇겟지만 거트로는
「무얼 그러케까지 하실것업습니다」
하고 데면을 차렷다 꺽정이가 몰줄이더러 고만 건너가자라고 닐르고 곳 서림이와가티 아랫방으로 나려왓나 여러두령이 그뒤에 인해 잠을 닐허서 반밤을 안저들새우고 이튼날식전에 짐을 끌르고 설혼대자 무명세필을끄내두엇다가 떠날때 꺽정이가 주인을 불러서 약갑과방갑이라고 세필을 다내어주니 주인은 너무후한데 놀라서 선뜻 밧지못하얏다
일행이 너터리서 떠나서양성와서 또 하룻밤자고 청석골 떠난지닷새되든날 아침때 안성을 들어왓다 안성 읍내서 정심을까지 사먹으며 술금술금 막봉이의소식을 알어보니 서울포청의 조치가 터디어서 아직도 안성옥에 가처잇는데 불어진다리는 그대로 드되고설만큼 나헛스나사흘도리로 치도곤(治盜棍)을마저서 볼기짝과 넙적다리에서 구데기를 파내나는말이잇섯다

京城府丈國洞一五五
醫學博士 許信
産科婦人科 醫院
入院隨意·隨時診療
電光四九一

몸이 살쩌서
똥똥한藥
小川藥院

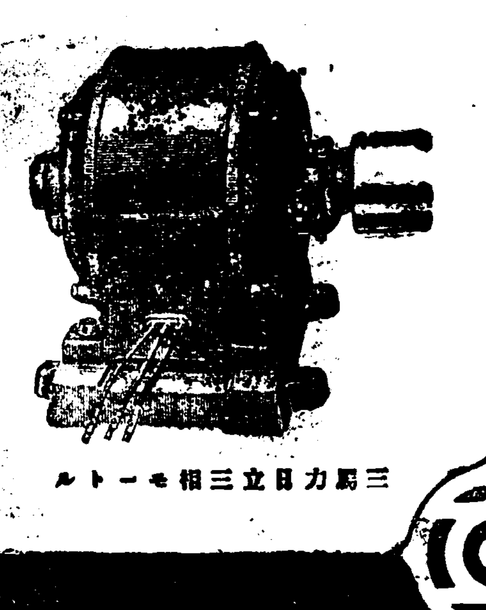
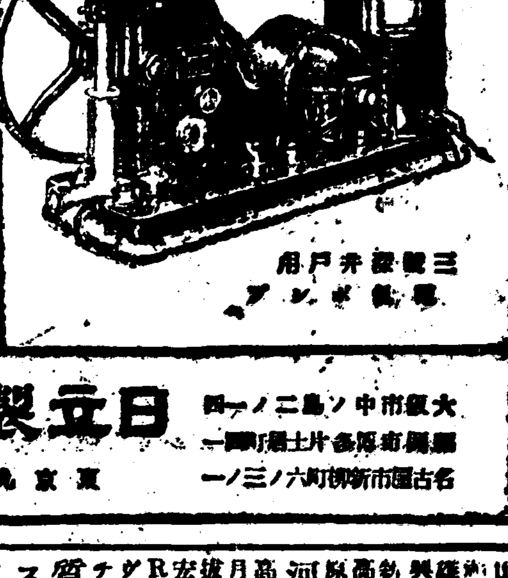

日立製作所
東京丸ノ內
大阪市北區中之島二ノ一
福岡市博多片土居町一
名古屋市新柳町六ノ三ノ一
札幌市南二條西十三丁目
大連市山縣通り一六
京城府南山町二ノ三一

中央館
永樂町一 電本三〇二一
廿八日特別大興行
帝都劇場の巨篇!!見よ壯觀!
雄大無比の堂堂三週間續映の新興映畫本年度第二回の名作!!
新興キネマ初夏超特級篇
高田プロ新興大合同超特作
原作 平田晉作 監督 內田吐夢
河の上の太陽 全拾卷
高田稔、小杉勇 主演
月田一郞、瀧花久子、江川なほみ
拔擢第一回助演松本泰輔、村田宏壽、小宮一晃、田中筆子共演
RKO映畫社提供
ヴァン・ビューレン音樂劇集
チャリー・チャップリン監督
質 屋 全二卷
ス ケ ー ト 全二卷
チャリー・チャップリン主演
新興キネマ初夏特作明朗篇
原作 脚色山內英三
監督 押本七之輔
奇 骨 變 骨 全八卷
阪東扇太郞 歌川八重子、五十鈴桂子、吉頂寺光大共演
次週公開豫定…高田稔、森、阿部登の名コンビ 鐵の街メトロ
映畫本年度超特級作エスキモ

朝鮮劇場
仁寺洞 電光三六二
六月二十九日낫부터特別
普通料金
파社超傑作普通篇
파라마운트超傑作(日本版)
웨스리-럭극스 監督
世界的妖婦매·웨스트原作主演
나는天使가아니에요 全十卷
「나는天使가아니에요」라고말合해두는그女子는只今까지얼골을붉힌일이업답니다假面이업고野性的인그女子의半生을그리여내인에로千%의파社一九三四年度에자랑하는傑作!
파라마운트超特作(日本版)
맥라ー·하부린 監督
怪奇映畫 殺人魔의魂 全九卷
파社怪優總出演
人間의死面이必要하다는끔직끔직한獵奇的手段을써가며모든惡事를하는강의內務謀略이야기
次週 ―― 에밀야닝스氏不朽名作
激情의嵐 全十卷
水兵上陸
特別講演 ―― 西樂!舞踊公演하는天地朝鮮映畫全部團靑春의十字路劇團黃金座近近入京來演

老妻에 오세로

探偵小說 艶魔 (31)

徐東山 作 金奎澤 畵

역습(逆襲)(一)

그우승은 승리한 사람이패배(敗北)한사람에 대하야 웃는득의한 조롱을 먹음을것이엿섯다.

영호는 분통이 터지려는것을 억지로참엇다

『여보 탐정선생님』

저편에서는 실컷웃고나서야 이러케 물은것이다

『네……말슴하오』

『어제저녁에 조곰만 거기서 더기다리셧스면 조흔구경을 하섯슬텐데……참 아탑가우시겟습니다』

『천만에』

영호는 지지아니 하려고 이러케 대답할밧게.

『그러나 여보 탐정선생』

『말슴해요』

『앗다 그러케 성미급하게 굴지마려요……달은것이 아니라 이건 경곤데 요건 속달우편까지 해서 이번이 두번재요……사건에서 손을끈치 아니하겟소?』

『우리는 세번째는 경고업시 행동을 취하오』

『맘대루 하구려』

『우리는 우리에게 필요가잇스면 지옥에 잇는사람도볼너내어다 쓰고 우리에게것칫거리는 존재면 천당에잇는사람이라도 생명을 빼앗소』

『나는 절대로 사건에서 손을끈치아니하겟소 인제 최후에가서 악가 대아 옷든 그우승을 내가 대압해서우서보일테니 그때봅시다』

『흥 그 용기만은 가상하오 그러면 암호로는 경고업시 행동을 취하오』

영호는 그들에게 잡혀잇슬 그여자를 생각하엿다 어떠케해서든지 그를 구해내는동안 그들의 위해를 입지아니하도록 위선 방도를 차리지 아니해서는 안될것이다 그래서 그는 이러케 말을 엽너두엇다.

『그러치만 대들도 이것은알어두어야하오 나는 경찰의 촉탁을 바든사람도 아니요 또 경찰과 협력하는 사람도아니요 내 독특한 방법으로 사건의 종말까지도 짓는 사람이니까……그러니까 그와 교환조건으로 어제저녁에 잡힌 포로들의몸에 위해를 가해서는 아니되오 만일 위해로 입힌는치가 잇다면 나는 제래의 절개를 께트려 경찰과 협력하기를 사양치 아니하고 그리고 주말에가서도……』

『하하하하』

저편에서는 다시한번 웃는다.

『탐정선생님이 인제보니까그 색씨한테 풀다 반하신 모양이군요 하하하하……그래 그색시에게 위험을 입히면 경찰을 동원식혀 우리를붓잡어다가 현저동 백일번지 별장으로 보내겟다는 말하자면 위험이구려? 하하하하……잘알엇소 그러나 우리는 산 포로가 필요한내도잇지만 경우에 따려서는 그 포로의 생명을 빼앗슬 필요도 잇스니깐 미안하지만 선생님하고 약속은 할수가 업는걸……』

『그러면 할수업는 일이지…… 역시 대들도 맘대로 하구려……』

『하라고 아니 해도 할테요 그러나 여보탐정서생……우리정말한가지 교환조건이잇소……당신이 쫌다반한 그 색시를 잠시소용이 잇스니 소용이끈난뒤에 털끗하나상하잔코 돌려보내준다고약속하면 당신이 이사건에서손을끈켓소?』

영호는 잠간대답하기를 주저하엿다.

그조건을 승인한다면 물론 탐정으로서 굴욕은 굴욕이다 그러나그녀자는만은 무사히 구해낼수가 잇슬지도 모르는 것이다.

그러나 그것은 신사와 신사사이에 할말이다

저편은 사람죽이기를 담배한개 피우기보담 예사로 녁이는 흉악한 악당의무리다. 그러한 그들에게 어떠케약속을하며 그 약속이 리행되기를 바라랴

『그건 그리할수업소』

영호는 이러케 똑 잘너서 대답을하엿다

『그러면 교섭파열』

이러케 한마듸하고 저희끈는소리가 댕그랑 울닌다.

영호는 잠간 동안수화기를 그대로 대고잇느라니까 교환수가 『낙방?』하고 뭇는다

그는 교환수에게 지금 이곳에 걸니엇든 전화가 어데서온것인가 물어보앗다.

各地春繭共販

【谷山】春繭을 當하야 간신히草根木皮로 延命하아가든窮農家들은 今年에도 고치市勢가 昨年만하면 겨우難局을면하리라는 생각으로 桑葉價格이빗쌈에도 不拘하고 남에게서 빗을어더 뽕갑을주고 풀을사고하야 간신히 養蠶을맛처엇스나 고치갑이 昨年에比하야 四分之一인라 딸자니 손에쥐이는것업고 안이팔자니 남의빗에시달닐지경이니 養蠶家들은엇절지를모른다 이것이얼마나 農村經濟에 打擊을주며 威脅을줄것인가? 谷山郡農會에서는 지난六月二十日부터 七月九日까지에郡內에價所에서 春繭共同販賣를開始하얏스나 繭價低廉으로因하야 고치팔러왓던사람들이 팔려왓던 풀갑조차남지를못하니 이것을엇더케할것이냐고한탄하며 저고롤아가는이가만라고한다 이모양을보는 郡農會에선들 엇지할方途가 잇스랴마는 呼訴할곳업는그들은 農會만을 원망하고 蠶種代金을 안이물것다거니 뽕나무를캐서 불을사루겟다거니 하야떠도러 이후로 農會에서 감당하야나갈[illegible]이 큰問題이라고한다 春繭價格은다음과갓다

◇生繭價格(日支種)
特等一、六三 一等一、五〇
二等一、三六 三等一、二三
四等一、〇九

◇乾繭價格(日支種)
特等一圓三九 一等一、二八
二等一、一六 三等一、〇五
四等〇、九二

【元山】德源郡農會에서는 지난二十一日부터 春繭共販을 開始하얏다는데 今年고치갑은 말할수업는 低落으로 昨年繭價의五分之二밧게 안된다고한다 農家에서는 近一個月동안큰돈이나올 보배처럼 男女老少가정성것길너은 고치市勢가豫想以外로暴落하야 [illegible]하고잇다는바가난한農民은 不[illegible]게된다고하는데 二十一日첫날 共販繭價는다음과갓다고한나

特等 一圓六十九錢 一等一圓五十五錢 二等 一圓四十一錢 三等 一圓二十七錢 四等 一圓十三錢 等外九十七錢

【[illegible]州】今年의[illegible]는例年에比하야 多量 이므로 一般農家에서는 多小 好感을 가젓든바今年의繭價는 너무나 [illegible]되어 [illegible]共販所에는 昨年同期에比하야 三分一內外의 販賣高밧게안된다하며 其中多量의生産家에서는 自家自給에 마沒頭한다는데 現在의共販繭價는如左하다고한다

特等一圓五十八錢 一等一圓四十四錢 二等一圓三十錢 三等一圓十六錢 四等一圓〇二錢 等外八十八錢 玉繭五十三錢

【長淵】黃海道長淵郡農會에서는 今年에 春蠶種을 一千七百枚를 各面에配付하야掃立케하여섯는데 特히 今年은 例年보다도 氣候가[illegible]하고桑葉의[illegible]가잘되어 그收[illegible]이 實로八百餘石이라한다 그런데 지난二十二日부터 共同販賣를 開始한바 實로 고치갑시 엄청나게도 低落되여 昨年에比하야 三分之二도되지 못함으로 一般農家에서는 밧봉에 애써서 만든것이 겨우 [illegible]과 뽕사먹인갑 에 不滿하는 慘狀이라는데 첫날인 二十二日의 繭價는 [illegible]에 對하야 다음과갓다고한다

特等一圓六四 一等一圓五一
二等一、三七 三等一、二三
四等一、一〇 等外〇、九六
屑上〇、五五 屑下〇、四一
玉上〇、四八 玉下〇、四一

武田發賣品

月經不順 月經寡少 에

卵巢實質 호르몬劑 오오호르민 (オオホルミン)

詳細說明書 無代進呈

本劑는內分泌學最近의研究에依하야、機能이旺盛한 雌性哺乳動物의卵巢實質에서抽出한總「호르몬」製劑이올시다。

婦人의健康은卵巢機能에左右됨이니、此卵巢機能에 故障이生起면心身에病的現象이오는것입니다。「오오호르민」은女性의生體保續에가장重要한製劑이요 服用이容易하며、服用後嫌忌할副作用이 全然업습니다。

一、卵巢缺落症狀……頭痛、眩暈、不眠症、四肢·腰部冷感、記憶力減退、性慾減退等
一、卵巢機能障碍……月經不順、月經寡少、子宮發育不全症、乳汁分泌催進等。
一、新陳代謝疾患……血壓亢進、動脈硬化症
一、精神神經系疾患……神經衰弱、憂鬱症等

【價格】注射液 一cc五管(三圓〇〇) 一cc三〇管(十三圓五〇) 二cc三管(三圓二〇) 二cc六管(五圓九五) 二cc三〇管(二六圓五〇)
粉末 三五瓦(六圓一〇) 一〇〇瓦(一三圓〇〇)
錠劑(〇·一瓦) 五〇錠(一圓七五) 一〇〇錠(三圓三〇) 三〇〇錠(八圓六〇)

發賣元 株式會社 武田長兵衛商店 大阪市東區道修町二丁目
(各地知名藥店에서販賣함)

OOPHORMIN

84-504(0)

髮洗

花王シャンプー (샴푸)

씻츠면곳흘게된머리털!

도드륵하게 말나서 웨이부가 잘되고 艶艶하게되는 머리털이야말노 花王샴푸ー로씻고 十分後의 머리털임니다

花王샴푸ー는 옷입은채로 손쉽게 씻처지며 씻기도 便하고 때트게말나 科學的으로 머리털의潤澤도 增加식힘니다

日本髮이면一回分、洋髮、少女들이면二回分。一個五錢

東京·花王石鹼株式會社長瀨商會·大阪

모든음식을맛잇게하는

味の素 (아지노모도)

(登錄商標)

李王家御用達 味の素本舖 株式會社 鈴木商店

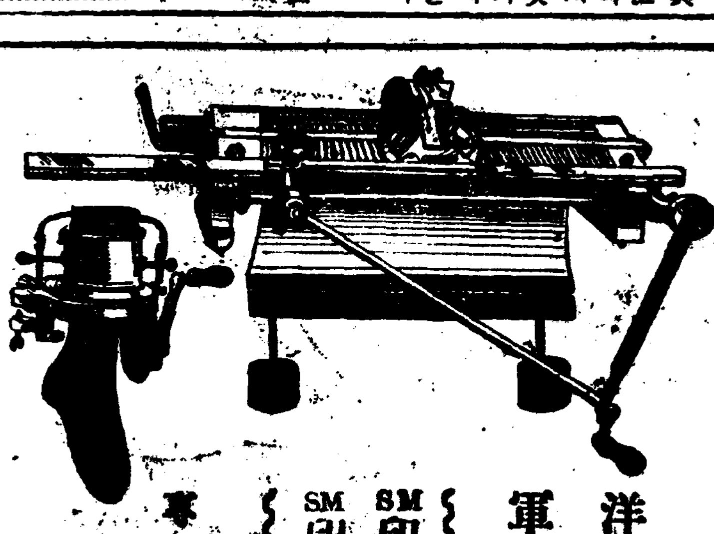

洋襪機械
軍手機械
SM印最高級洋襪針
SM印最高級自動針
專門製作
(申込次第カタログ進呈)

大阪市此花區上福島南二丁目
松岡機針工場
電話福島一二六五番·振替大阪三二六七九番

金鶴香油 (금학향유)

純植物性香油

美髮이야말노 女子의가즌最大의 魅力이요그리하야 幸福은 당신에게 빵긋웃고 옴임니다。

本舖 株式會社野村商店

廿世紀의驚異篇 六月二十五日브터 [illegible]特別大封切 유니버살會社超特作全發聲日本版 H·G·웰스原作科學小說의映畵化

透明人間

巨匠제ー무스호ー엘氏大作 크루ー드레ー인스氏主演 怪物은超越的怪人!姿態도보이지안는魔人이나타낫다現代科學이나흔透明人間!이透明人間이殺人!列車顚覆!!廿世紀의恐怖驚異不可抗의魔人의襲來에驚愕과戰慄의渦中으로?!

유니버살會社特作全發聲映畵 西部劇 [illegible]主演 [illegible]드氏自作自演

突擊西部男

動物그투리아시에이ー由 유니버ー살新社特作全發聲 喜劇

新郎代身

후랑그알바ー트 主演

貫鐵洞 電光三九五 優美館

本社直屬劇團

新舞臺南鮮巡廻

◇二十九日 三十日(二日間) 江景二回訪問公演 (江景座에서)◇
◇七月二日 七月三日(二日間) 裡里四回訪問公演 (裡里座에서)◇

論山訪問公演 [illegible] 萬人歡呼이레 二十八日 [illegible] (五日間)

每夜八時半開演 每日交換

新築中 團成社 (電光九五九)

六月二十七日特別大公開

初夏新綠の銀幕に輝くメエ・ウエストの最高傑作名畫來る!!

1、ニュース 一卷
2、漫畫 一卷
3、パラマウント特作日本版 監督 ヴイクター・ハーブマン 主演 キャロル・ロムバート

殺人魔の魂 七卷

電氣死刑を執行された、殺人女囚の復讐の死靈が優しき乙女に乘り移り話彼の女を死刑臺に乘せた男への死靈復讐篇 全篇之れ、恐怖と戰慄とグロの渦!!

4、パラマウント超特作日本版 監督 ウエズレイ・ラッグルス 主演 メエ・ウエスト

妾は天使ぢゃない 九卷

メエ・ウエスト!メエ・ウエスト!!メエ・ウエスト!! ブロウドエイの夜に二ケ年間燦然と光り輝いたメエ・ウエストの電氣文字は何を語るか? 決して驚しではありません、彼女の前にはクレオパトラもクラ、ボウも一介の處女の演技に略しいです

明治町一 電本 二〇 浪花館